



Gobierno  
Municipal  
2025 • 2027

# CRÓNICA DEL PASADO



# Mitos de la fundación de Sultepec

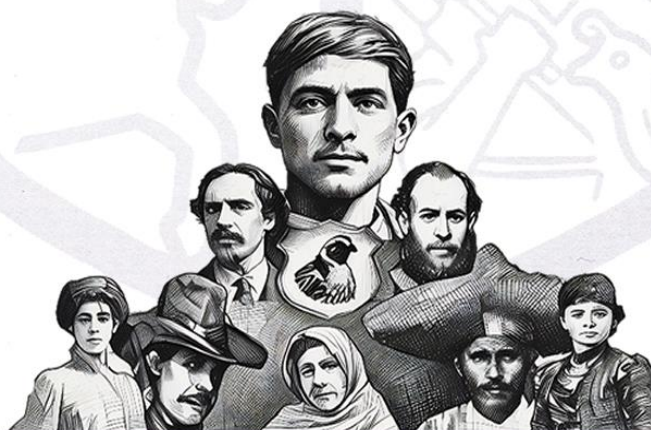

Publicación quincenal 4 de 24, año 2025





Gobierno  
Municipal  
2025 • 2027

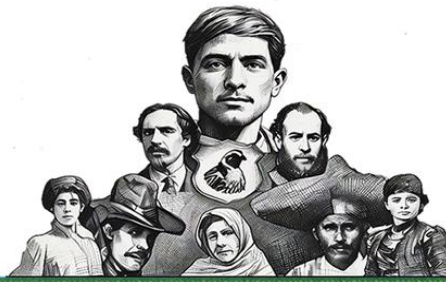

# HIPÓTESIS DE LA EVOLUCIÓN DE SULTEPEC Y SU TERRITORIO EN LOS SIGLOS PASADOS





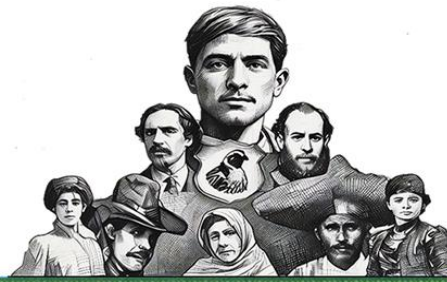

El conocimiento que se tiene del territorio no está basado en bibliografía local, debido a que son escasas las investigaciones de los historiadores, antropólogos, etnohistoriadores, y todas las disciplinas afines que se encargan del estudio de la región, en especial del municipio de Sultepec, ya que el resto de los municipios vecinos si están luchando por acrecentar su historia.

Por lo que la presente hipótesis está basada en la información proporcionada por los investigadores de las áreas vecinas, como lo son Michoacán, Guerrero, Morelos, Ciudad de México y algunas investigaciones del Estado de México en la zona limítrofe al nevado de Toluca donde las culturas están relacionadas con Sultepec.

Por lo cual basado en las fuentes, crónicas y documentos consultados, se intenta reconstruir el territorio en los diferentes periodos evolutivos de la zona centro de la republica que más específicamente se estudia dentro de la porción sur del hoy Estado de México, área de interés para recrear los mapas que se muestran a continuación.

El análisis se inicia con el intento de ubicar los primeros pobladores, su idioma, o su cultura relacionada, que están ligados a la zona sur de la cual interesa este estudio superficial, con el cual poder dar una primera vista a la posible historia que se intenta reconstruir a partir de esas fuentes consultadas.

Se tratará de generar cartografía a partir de los datos consultados, fraccionando las regiones más importantes que son reconocidas y él porque de esta fragmentación, claro está que, de forma hipotética, la cual sirva como un nuevo punto de partida para el entendimiento de nuestras raíces e identidad.



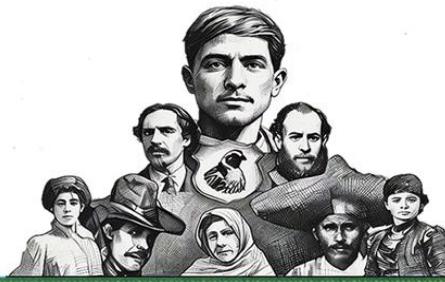

Cabe destacar que se han encontrado figuras de jade en forma de ídolos con copili de animales, en el cerro de la culebra, así mismo se habla de otra en forma de mono por el área de San Miguel Totolmaloya y Jalpan, muy cerca del asentamiento Matlatzinca sobre el cerro del conocido Pedro Ascencio de Alquisiras, que es una base de adoratorio.

Como se sabe el auge de este tipo de figuras fue durante el preclásico medio (1500 al 500 a.C.) de la época olmeca según su color verde intenso, por lo que estamos hablando de una certeza muy alta de que las culturas asentadas en estos lugares del municipio de Sultepec ya fueran avanzadas.

Como se ha recalcado desde el principio es una reconstrucción hipotética basada en pruebas y elementos circunstanciales, los cuales estaban sobre lugares específicos de origen prehispánico, los materiales utilizados, la importancia del sitio, etc. Por lo que la información debe ser tomada de esa forma.

La intención es dar indicios a futuros investigadores sobre las pruebas y vestigios no analizados a la fecha o en años pasados, y los cuales están siendo saqueados, traficados o removidos de la zona, perdiendo seguimiento de su origen y con esto la historia relacionada con cada pieza.

Como ha pasado desde hace al menos un siglo con muchas piezas arqueológicas del municipio que nunca regresaron y pudieran estar dando historia a otros sitios sin ser originarias de ahí, es por eso el análisis, mención y propuesta de hipótesis que generen un historial y un camino al pasado prehispánico de Sultepec.

Antes de que pueda ser borrado de la historia original del municipio, como en el caso del extravió del códice original que se resguardaba en Sultepequito, o se malverse su origen con otros propósitos, se enfatiza este pequeño dato descriptivo para ser retomado por futuros investigadores en materia y para la propia historia del municipio.





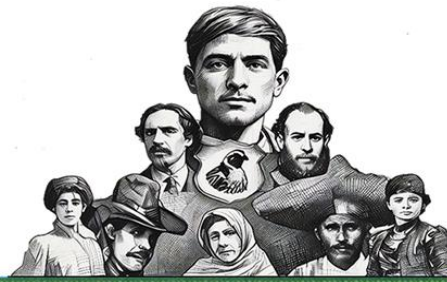

## Periodo anterior al año 1000 a.C. (otomís)



Se identifica al pueblo otomí (territorio marcado dentro del color verde) a través de las leyendas y como uno de los pueblos más antiguos por la lengua otomange, así como fundadora de muchos de los pueblos iniciales que se tiene conocimiento, al norte estaban los recolectores aislados.

Se muestran varios puntos fuera del área otomí, que, aunque no se descarta su relación consanguínea, se comienzan a denotar como pueblos que comienzan a separarse de la rama principal, conformando las nuevas e importantes culturas de las cuales ya se tiene más conocimiento.

Puede presumirse que el primer nombre que tuvo esta tierra pudo ser en idioma otomí según la antigüedad de las culturas estudiadas y relacionadas al sitio.





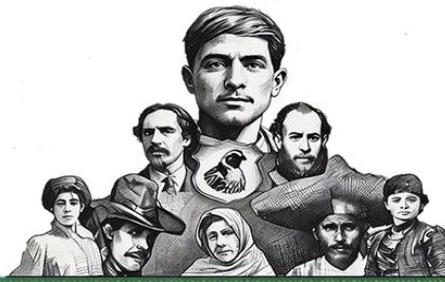

## 100 a.C.

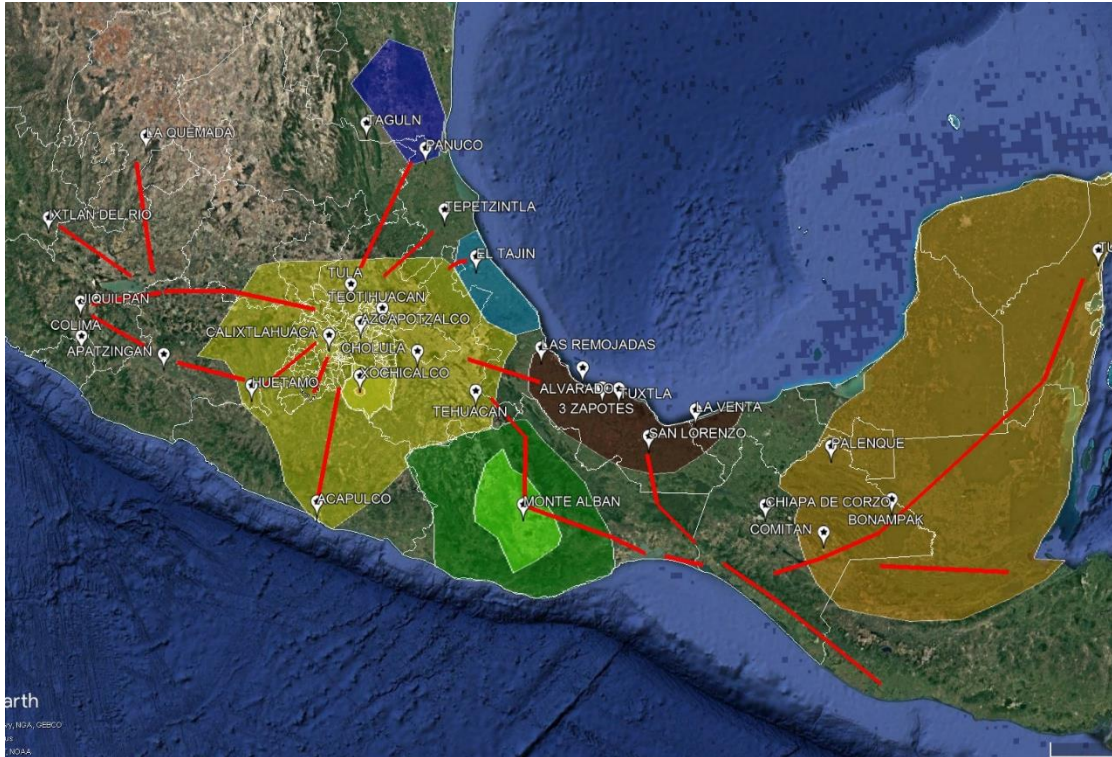

La cultura teotihuacana fue una de las más grandes e importantes de la historia, según los mapas de los especialistas, los territorios de las culturas que estaban en la época eran los que se muestran en la imagen en color Amarillo, entre ellas están los olmecas, mayas, Monte Albán, Tajín, etc. como centros avanzados.

Como se observa el mapa, el municipio de Sultepec entra dentro del área de dominio del esplendor teotihuacano, lo cual se refrenda con la presencia de vestigios como vasijas en la zona de esta procedencia, siendo zona de comercio posiblemente por sus minas de oro y plata.

Dentro del mapa podemos ver las principales rutas comerciales de esta importante urbe, y así mismo la presencia de importantes asentamientos de las “culturas madre”, con esto ubicamos a Sultepec con un idioma náhuatl posiblemente para nombrar a su territorio durante esta época.





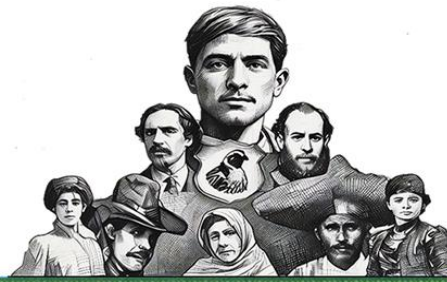

## 1200 d.C. (Matlatzincas)

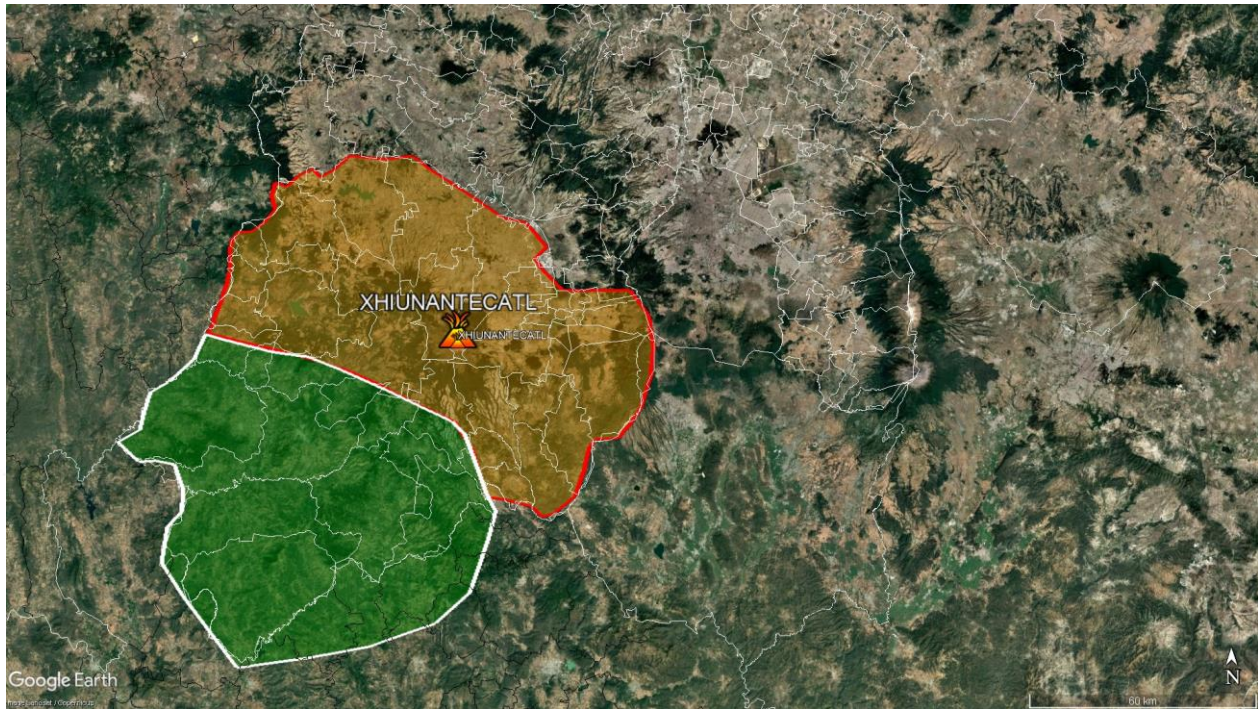

Durante el apogeo de la cultura matlatzinca, se observan rasgos más característicos como una cultura definida, y de la que más vestigios se conservan, así mismo los centros donde se ubicaron con muchas vasijas e ídolos en barro y tezontle, por lo que su presencia no es discutida en ningún momento.

Según las crónicas pos conquista, el territorio matlatzinca estaba dividido en 2 secciones, el primero conocido como el valle de matlatzinco (color naranja en la imagen superior), que contempla las zonas más llanas del Estado de México, en contraparte la zona de la provincia de matlatzinco que es la actual zona del estado (marcada en color verde) compuesto de montes muy escarpados.





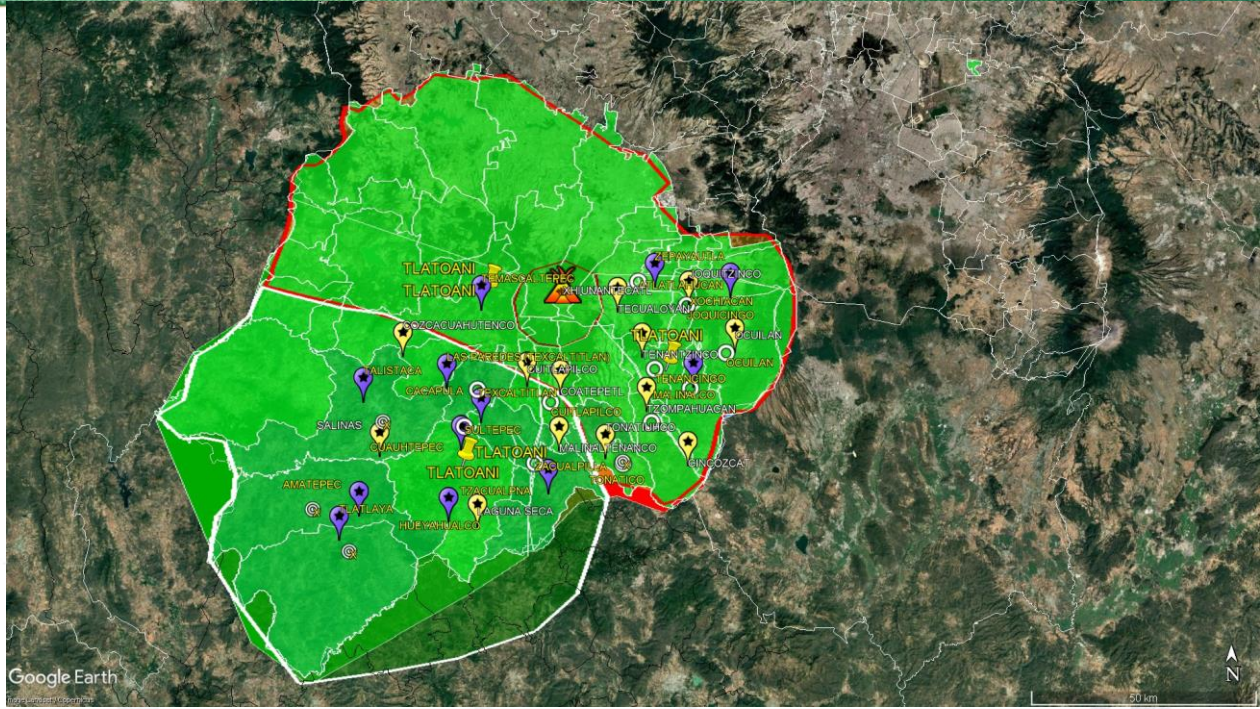
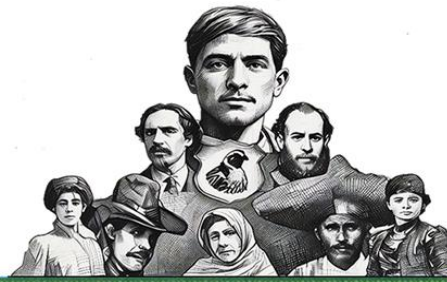

Según los estudios realizados en épocas recientes sobre el terreno y algunos documentos existentes, se cree que el territorio estaba conformado como se muestra en la imagen anterior, y en color morado se localizan las principales cabeceras, así como en amarillo pueblos que se crearon posteriormente con importancia dentro del organismo interno, en las tachuelas amarillas están las 3 cabeceras principales de toda la región sur.

Es lo más cercano a la reconstrucción de los territorios matlatzincas, que aunque no todos fueron de este origen ya que fueron sitios estratégicos creados por la repartición de tierras entre la triple alianza y también por la situación de relieve y bases militares con fines de guerra con el imperio tarasco especialmente.





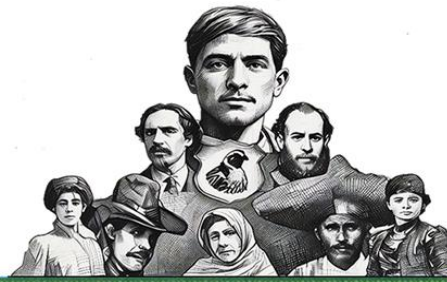

## 1427-1440 IZCOATL



## 1440-1469 MOCTEZUMA

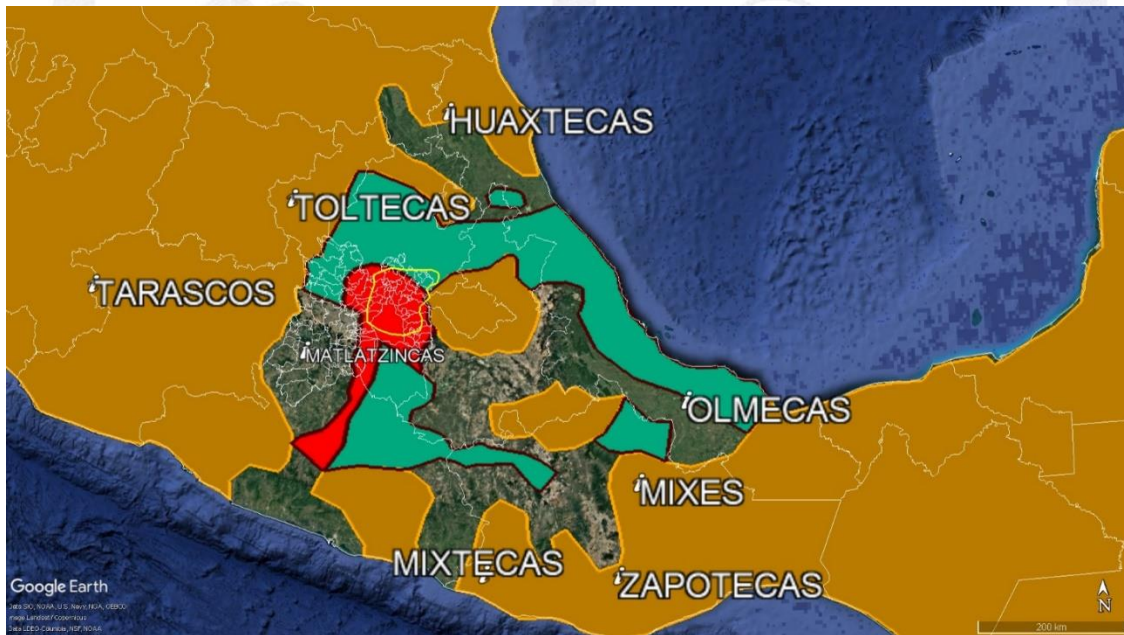



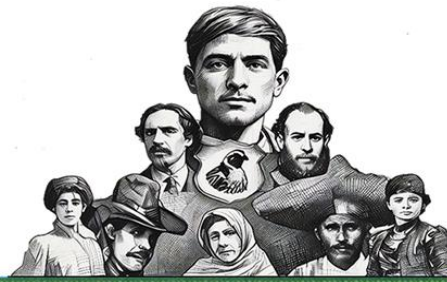

## 1469-1481 AXAYACATL

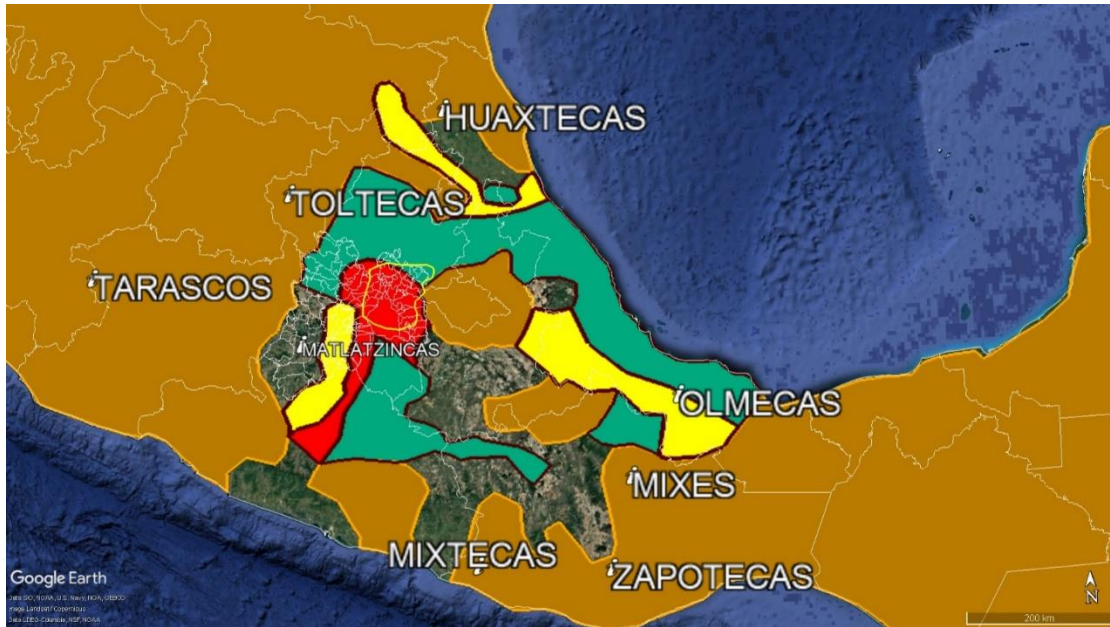

## 1481-1486 TIZOC

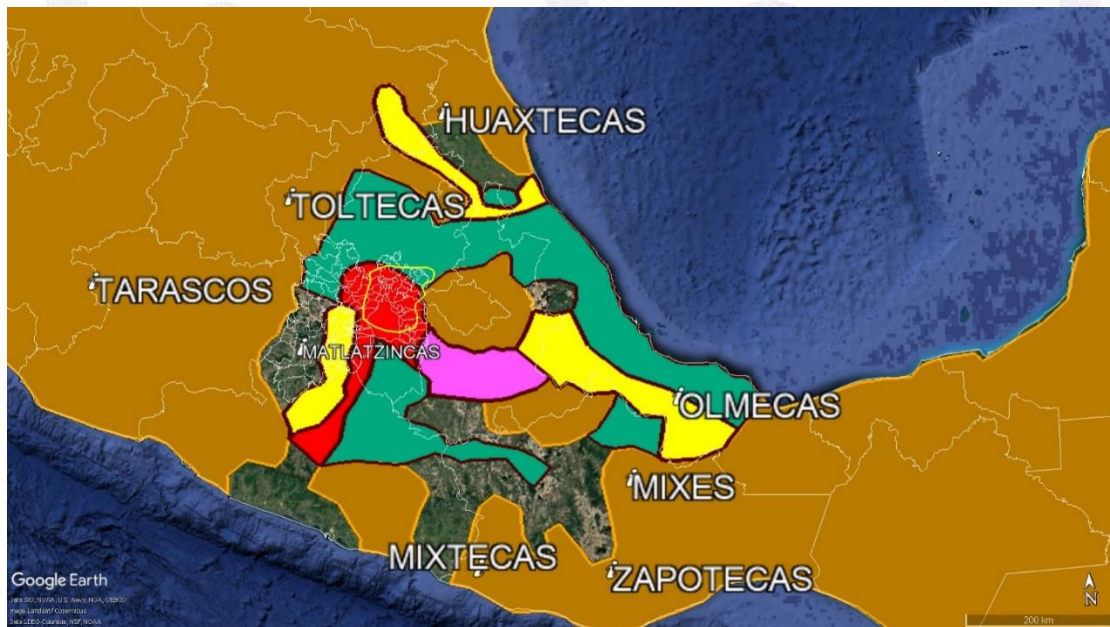



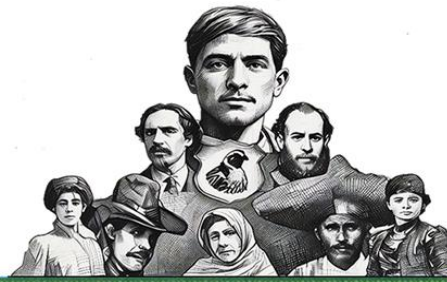

## 1486-1502 AHUIZOTL

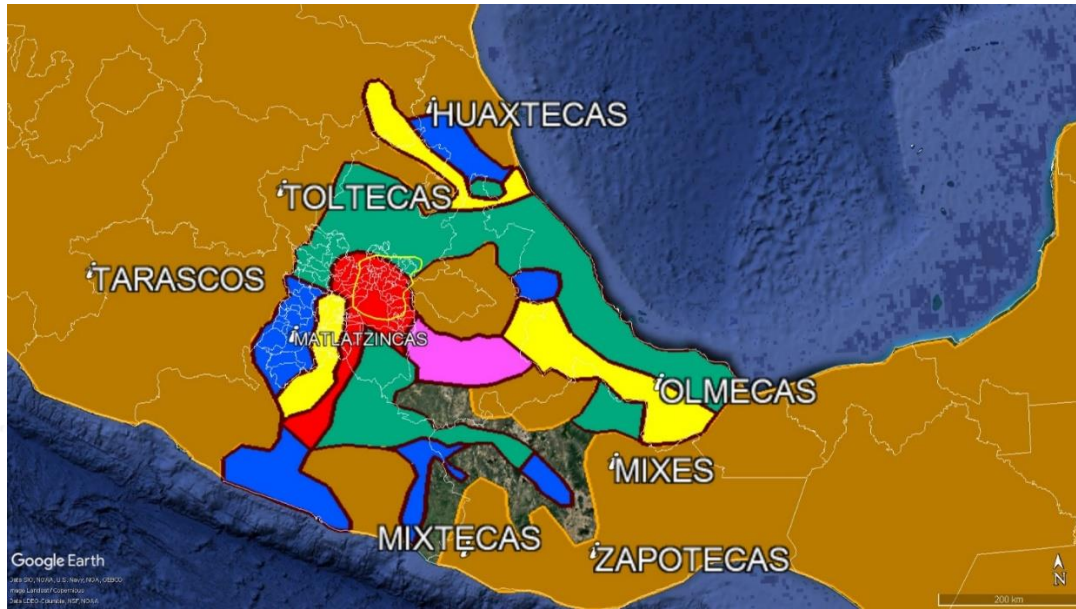

## 1496

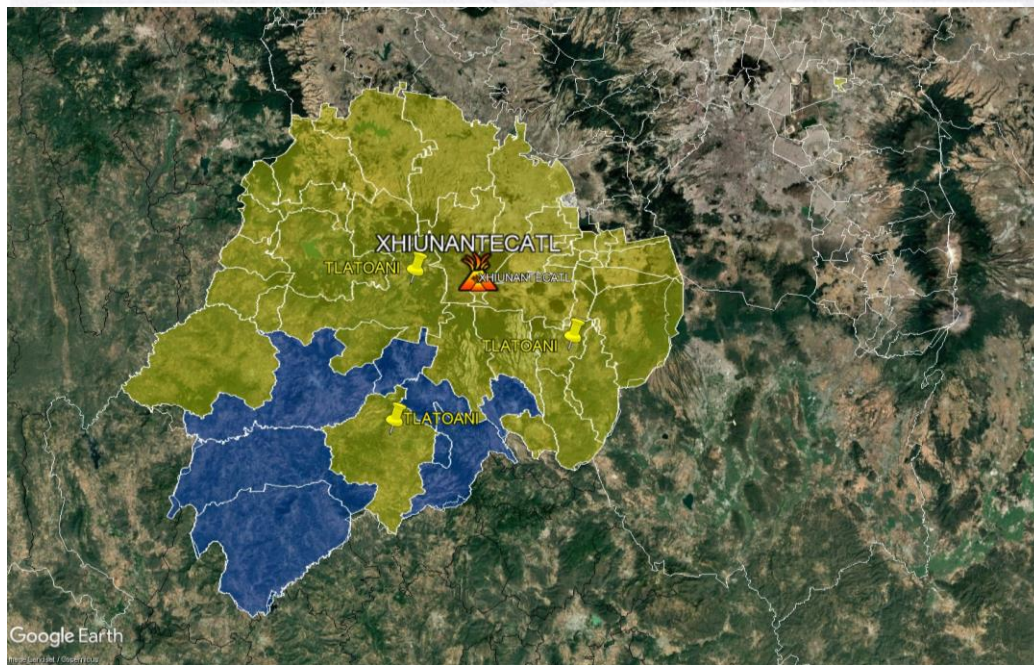



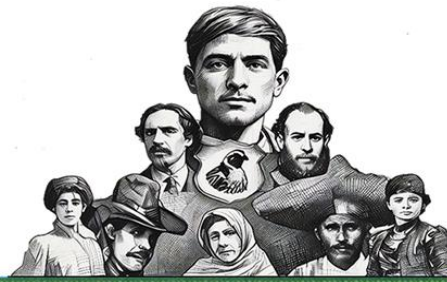

Para tener un mayor control de los pueblos conquistados, en ocasiones se mantenían a los gobernantes, pero se casaba con el linaje tenochca para asegurar que no se rebelaran, además se llevaba una sección de gentes a vivir a esos pueblos para acrecentar el control del lugar, además crearon nuevos pueblos y cuarteles para control de los territorios, la mayoría en zonas llanas, que eran más acordes para sus hábitos de vida de la zona del valle de México.

Además, se tiene reconocimiento de que algunas tierras fueron dedicadas para recinto del tlatoani y para los aliados para recepción específica de tributos, por lo que la repartición de tierras tuvo varias especificaciones, clima, terreno, importancia, estrategia militar, etc.

## Hipótesis al interior del municipio

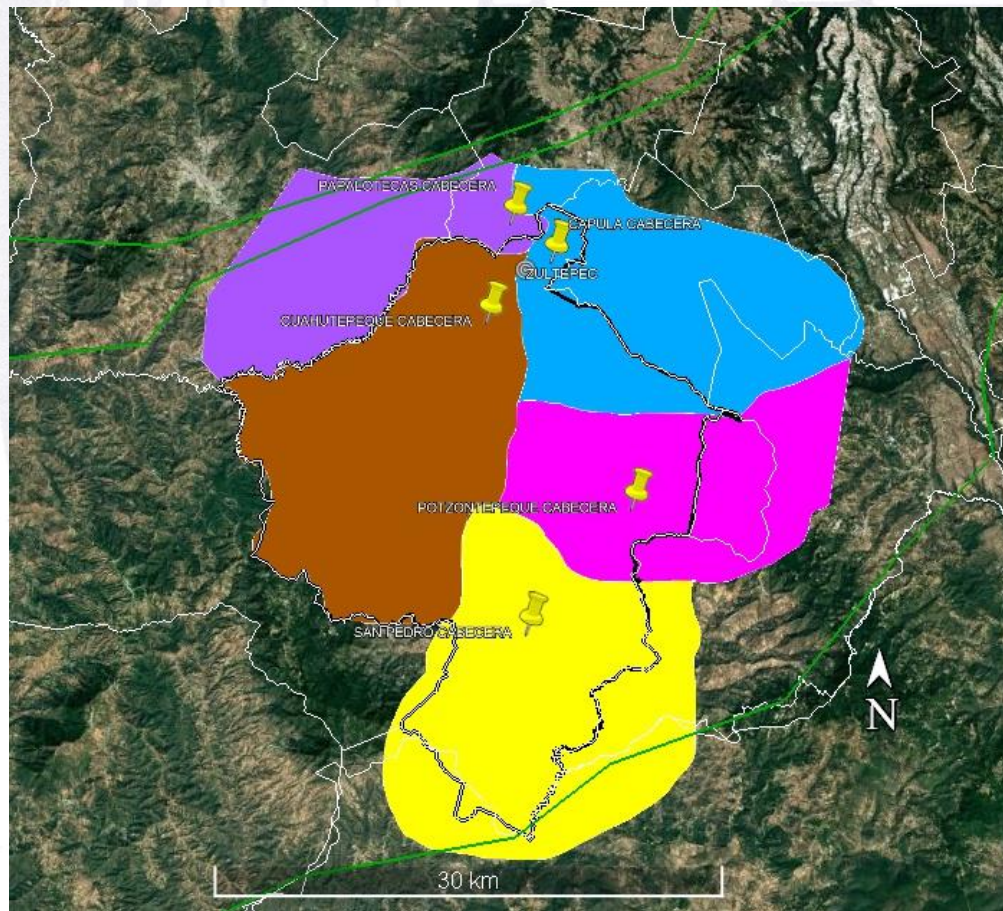



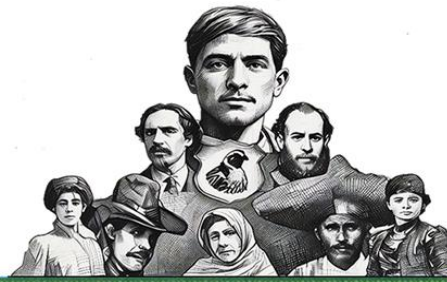

Reconstrucción hipotética de las culturas al interior de Sultepec al momento de la incursión mexicana, que pudieron ser los originales antes de la conquista mexicana y se usaron por los conquistadores españoles, muchas veces sobre los ya existentes y en sus pocas de nueva creación.

Se reconoce la división de Capula y Almoloya, esta última reservada para el tlatoani por su clima, el de Sultepequito al parecer se otorgó a la facción de Tlatelolco, ya que la gente que pobló estas tierras como dirigentes especialmente provenían de este lugar, por lo que se deduce que la sección de papalotecas se fusionó con las anteriores.

Posiblemente fue con la porción de Capula, ya que, en tiempos tempranos a la conquista, las iglesias de toda esta zona hasta los límites con hoy Luvianos, tienen características semejantes en su construcción, los escudos de armas se relacionan y algunos grabados en cantera son idénticos en todas las iglesias importantes.

## 1502-1520 MOCTEZUMA 2

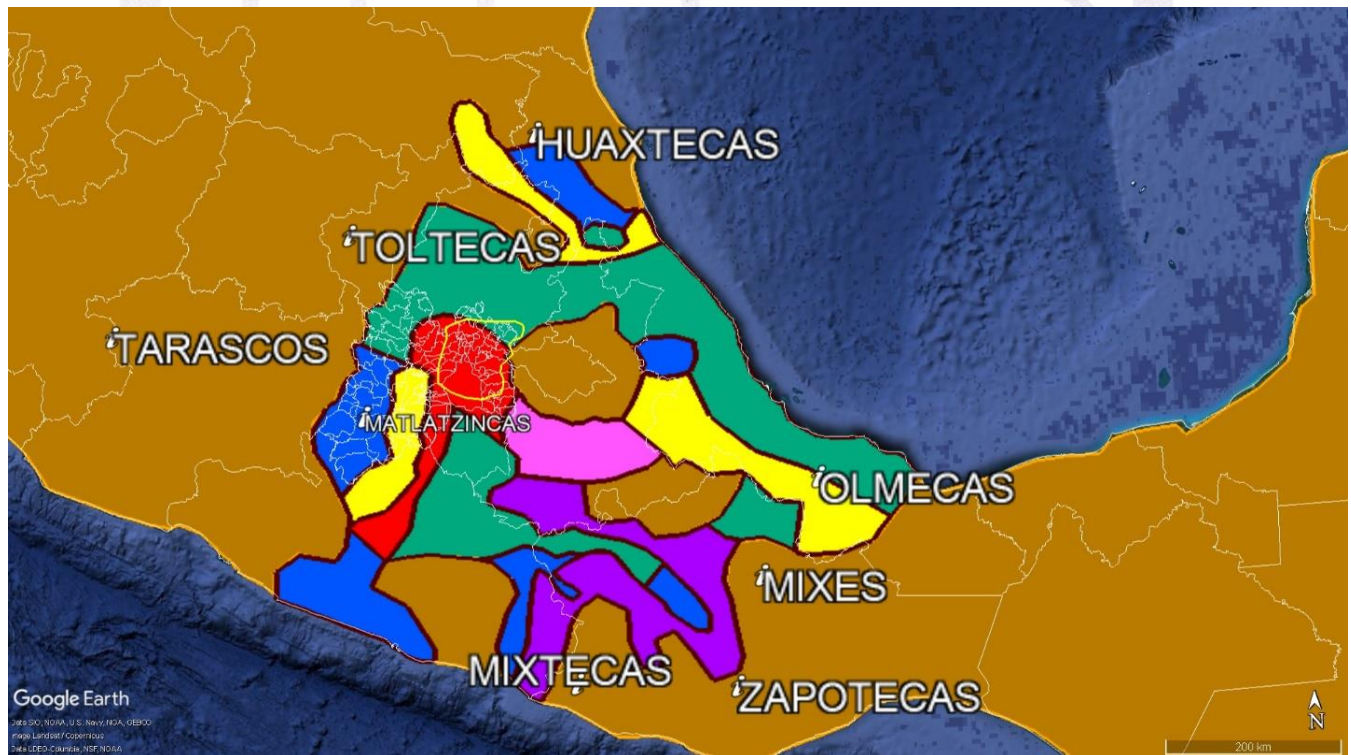



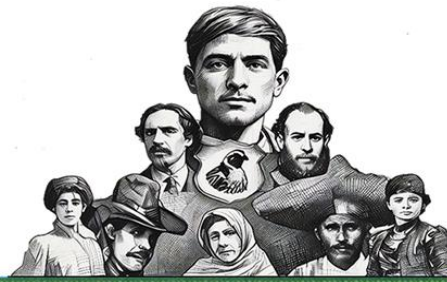

## Matricula de tributos

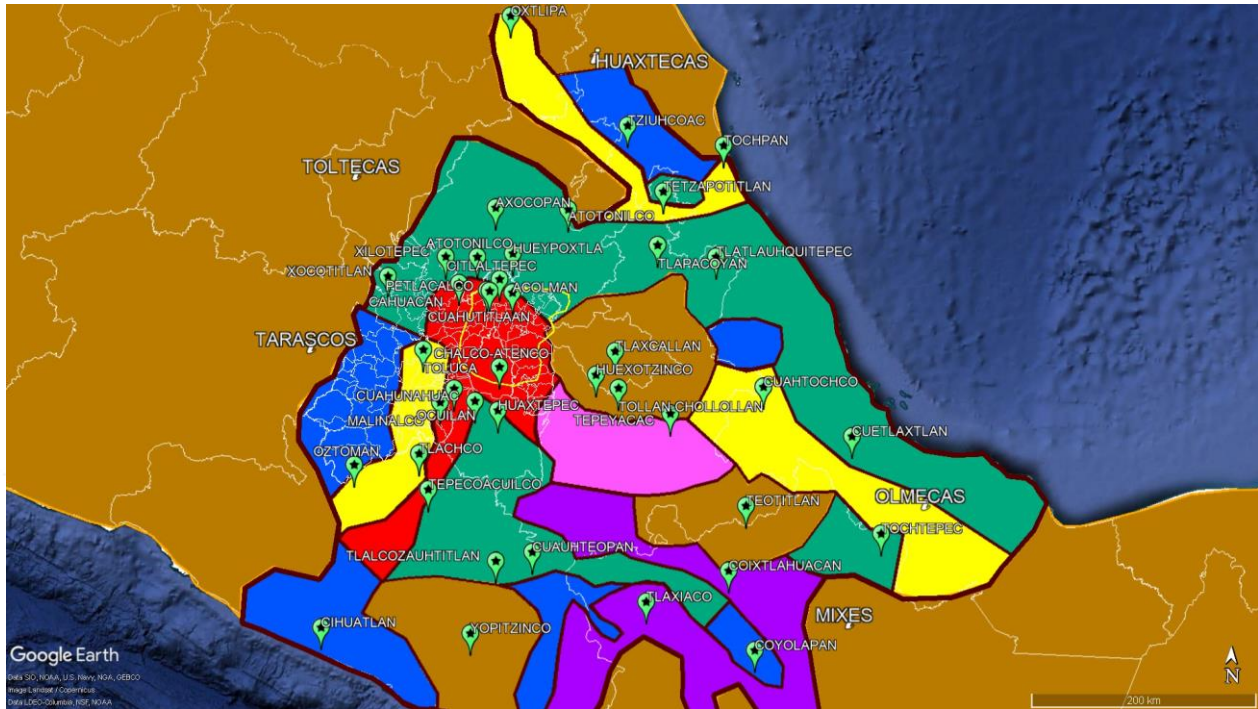

En este código de la matrícula de tributos, se identifican los principales tributarios dentro de todo el imperio Mexicano (marcas verdes), sin embargo, no está completa, ya que como se puede ver en el mapa, al ubicar los lugares de cada uno de ellos el espacio geográfico no corresponde con el posible territorio del pueblo conquistado.

Por lo que es una información incompleta, en el caso de la sección de estudio de Sultepec, se menciona en el código Telleriano remensas como si fuera la cabecera principal de esta zona, sin embargo, no aparece en el de la matrícula de tributos, puede ser que sea parte de la sección perdida de dicho código.

Se cree que fueron 394 poblaciones enlistadas en el código, dentro de las 16 hojas conservadas solo están registradas 326 (1 hoja por provincia), al parecer la hoja de la provincia de Sultepec es la que se perdió con tanta suerte como siempre, por lo cual no hay información referente a la zona en este documento.





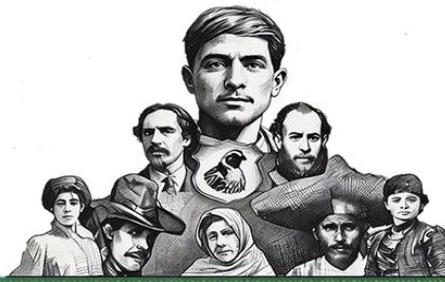

## Códice telleriano remensis

Se hace especial referencia a este códice, que, aunque no posee clara información territorial relevante, puede discernirse a través de sus hojas mucha de la historia que podría completar la información del código matrícula de tributos, en el cual si hace mención de la conquista de Sultepec (**Folio 40v**).

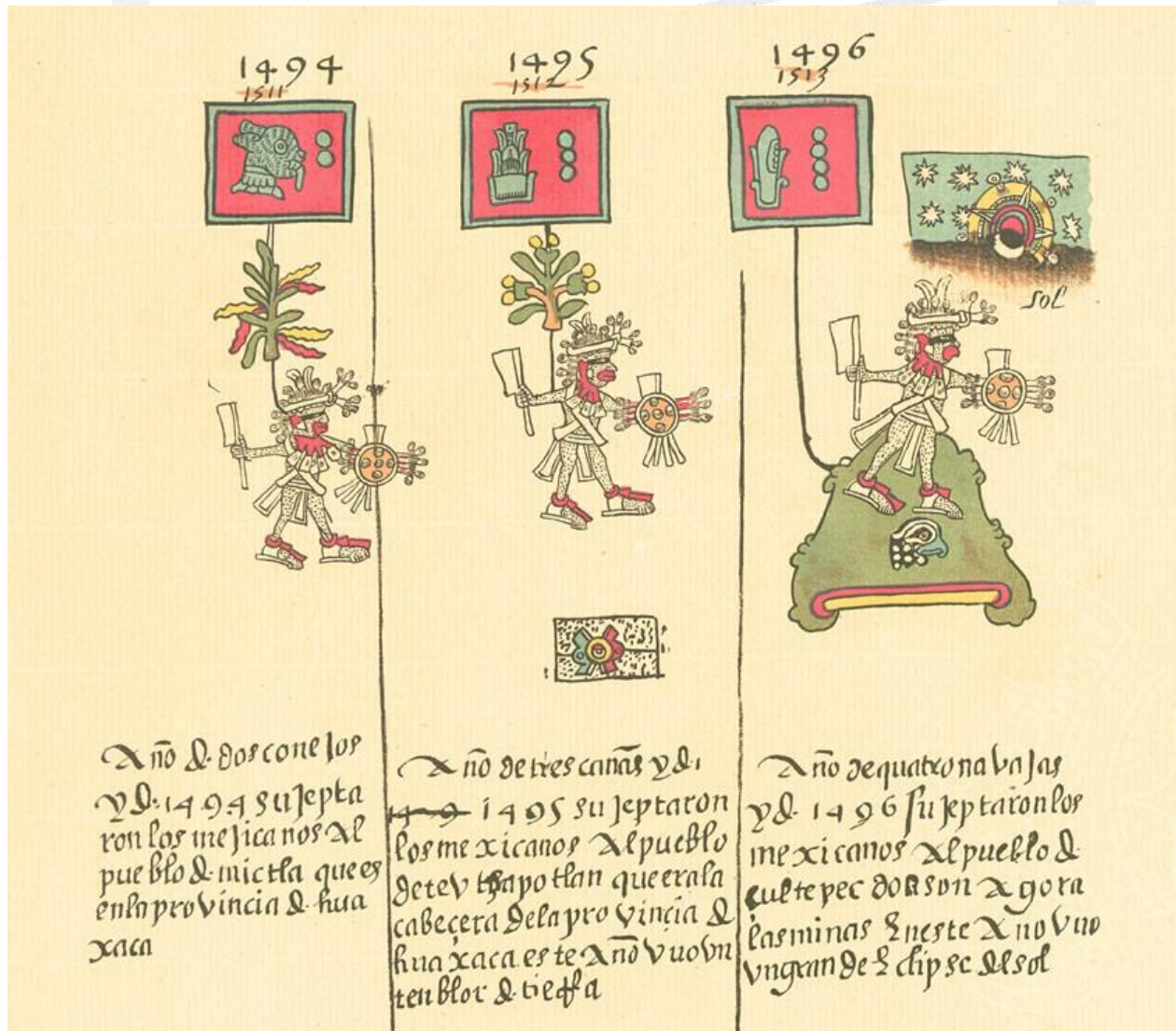



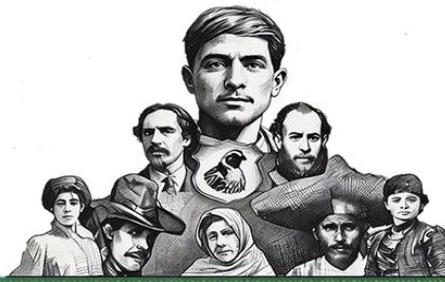

1507  
1524

1508  
1525

1509  
1526

III  
mexpanitli

Año de los canas. y de 1507 vno  
nethpsed pol yten blo lntierra  
yse a hogarenpi por 1300  
ombres ~~...~~ de guerra nel  
ffio de tu cac. que es agelante  
de yzucac camino de lannis te ar  
vendo que y van a xupetar  
provincias este año se aca  
bola ygleoia de fuego mieno  
por que sienpre de cinquenta  
encinquenta y dos a tendian  
lumbre nueva esta y glesia es  
tana en el ce ffo visar ch l qua  
ro le ha de mexico cabe cul li  
~~...~~ de a quis se lleva va lum  
brennena purato da la tie ffa  
por q se han que el que tubi  
ese a quel dia lumb ee nscara  
pe a quian d aca e r mil cosas

Año de quatro casas. y de 1509 vieron una  
claridad. de noche que duró mas de quarenta  
dias dizen los que la vieron que fue de a esta  
muena es paña que xramu y gran de y muy  
pes plande aiente y que estava a la parte  
de oriente y que salia de la tie ffa y llegaba al  
cielo. En este año se al o el pueblo de coço  
la que es seis leguas de hua xaca. contra los  
mexicanos los quales fueron sobre el río de  
xaron ombre a vida se gun dizen los viejos que  
en ello se hallaron ~~...~~ esta fue vna de  
las vna a vilas de ellos vieron a  
tes ~~...~~ viniesen los xpofianus y pe  
sa huo era que cal con fle al  
~~...~~ natural esperaban

Folio 42r

Reconquista de Sultepec por sublevación





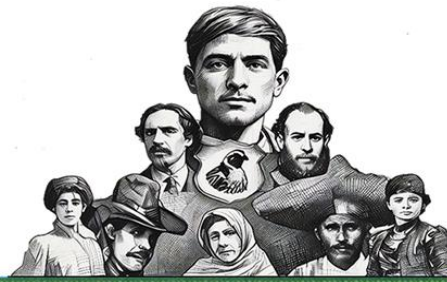

**1521**

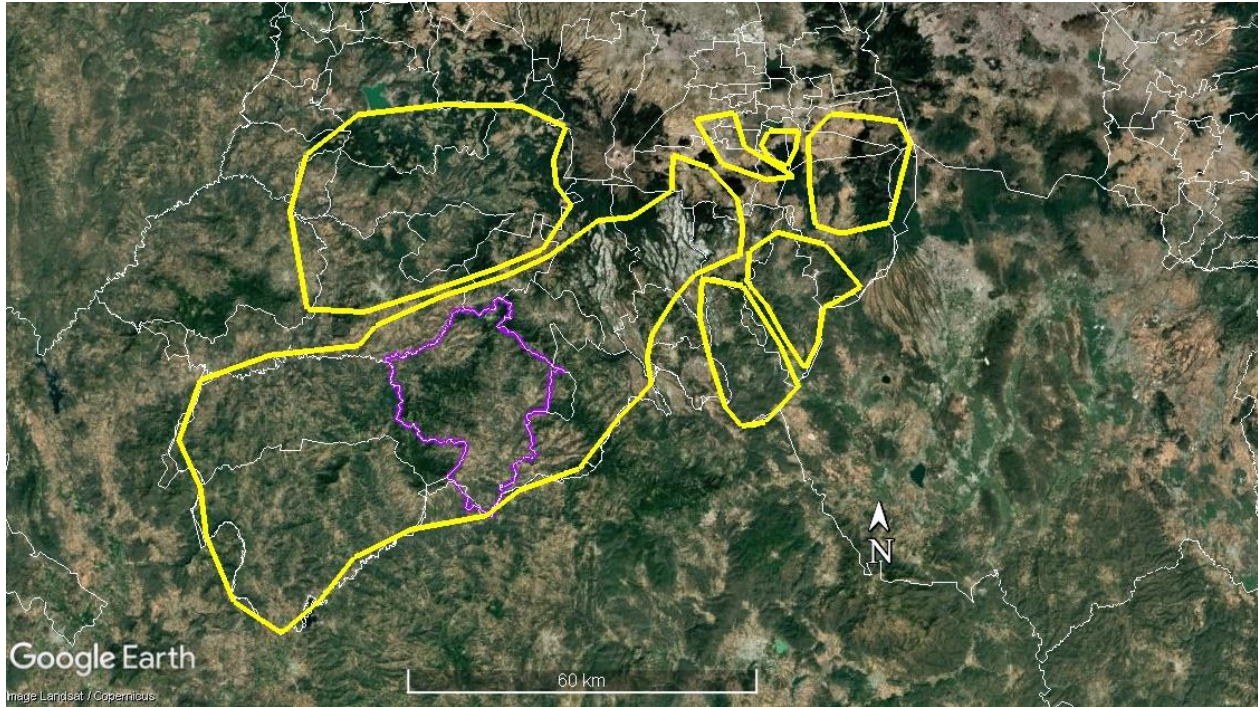

En el repartimiento de encomiendas se observa en especial el repartimiento de las minas en una amplia sección, por lo que se nota un primer territorio asociado, posteriormente se observa el repartimiento con otros fines similares a los antiguos altepetls ya que se conservaron las cabeceras principales antes reconocidas en el lado oriente.

Sin embargo, no hay un elemento que unifique a estos territorios según las fuentes, solo quedan los vestigios arqueológicos como último recurso para entender y reconstruir los antiguos altepetls y su importancia en la zona de estudio de Sultepec, por lo que, según la encomienda marcada al sur, si hay una estrecha relación en estos territorios.





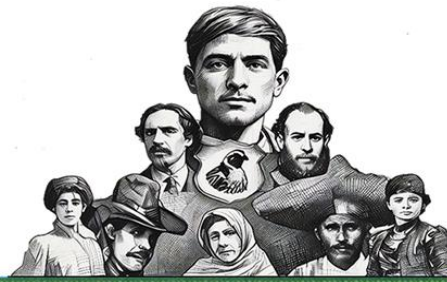

## Referente tarasco

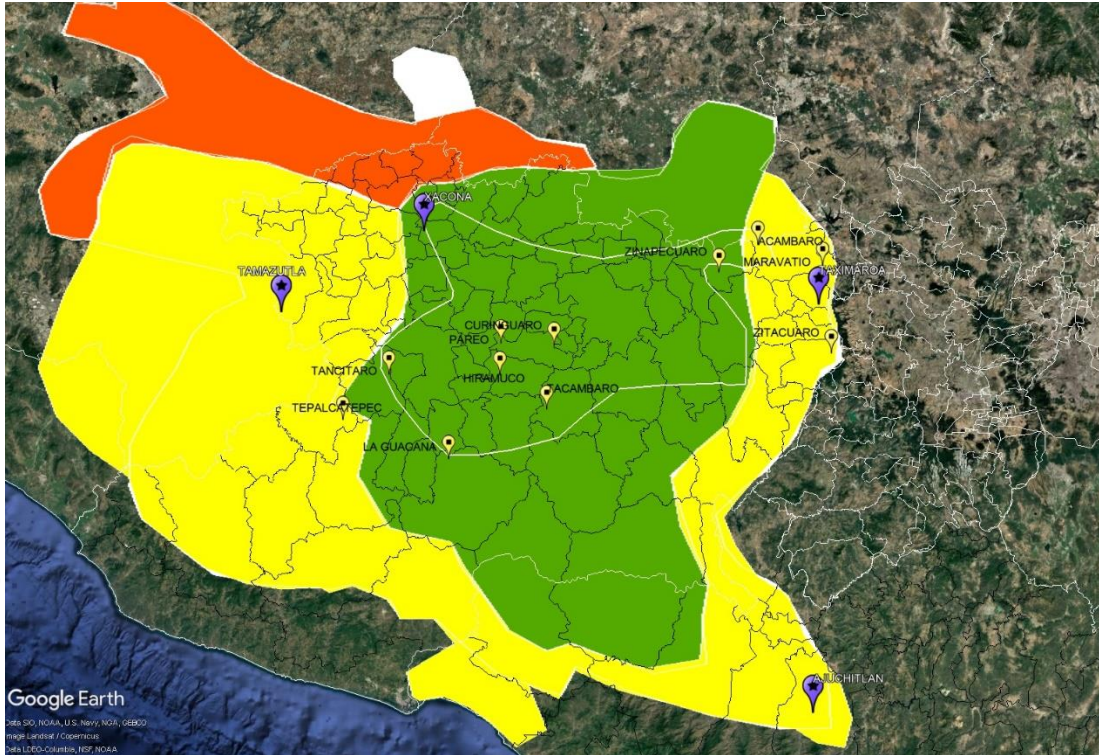

Ubicando la región tarasca es el único modo que se tiene para delimitar de una forma más concreta la zona matlatzinca, aunque no del todo como pueblo único, ya que se sabe que los matlatzincas tenían relaciones de sociedad cooperativa con otras naciones como Tarascos, Chontales, Mazahuas entre otras ubicadas por la misma región.

Es de este modo, como discernimos una hipótesis del territorio matlatzinca, basado en la identificación del vecino purépecha, donde han realizado estudios más a fondo de las culturas en su territorio, por lo que los linderos del límite poniente están mejor identificados y con esto se puede analizar las posibles relaciones comerciales entre los principales pueblos limítrofes.





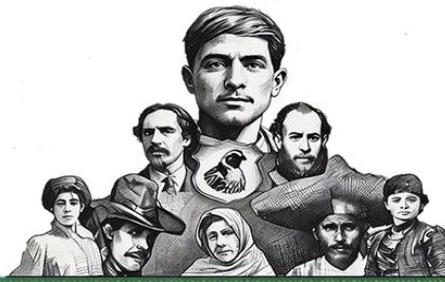

### Referente Guerrerense

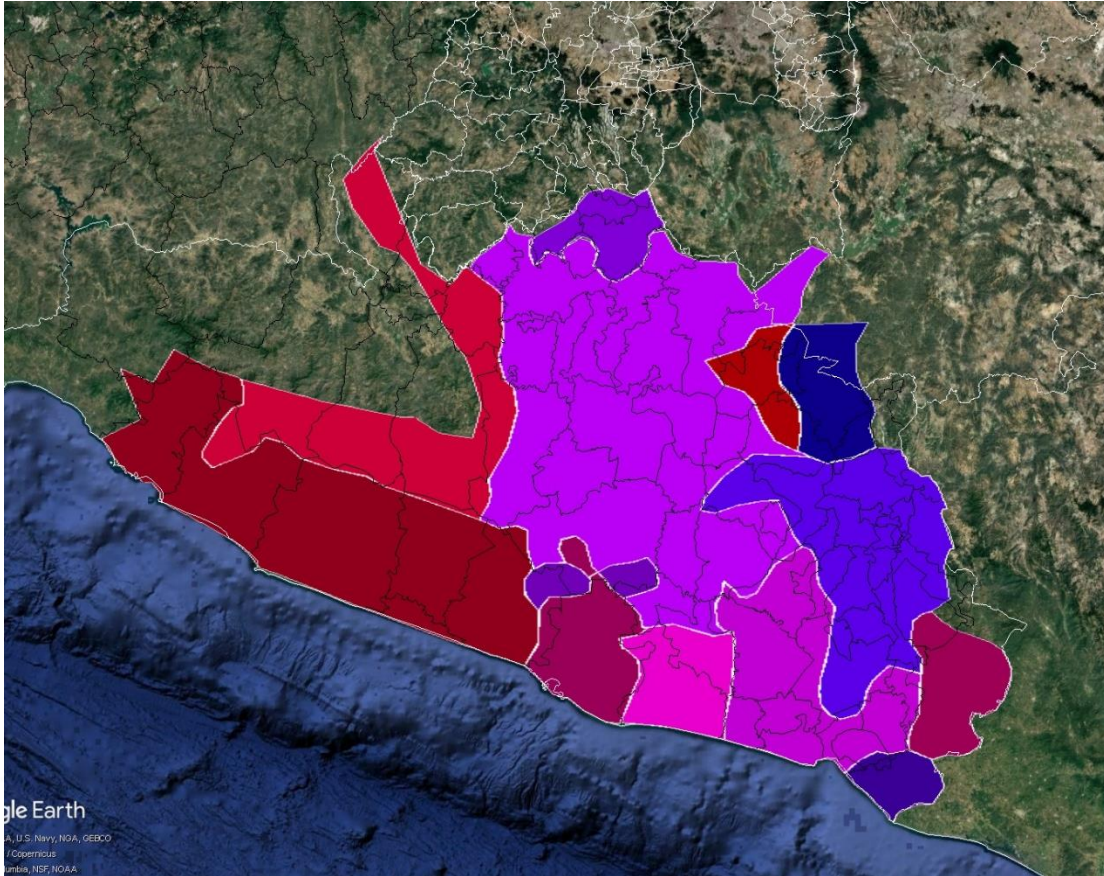

De igual forma como se estudia la zona tarasca como límite poniente de los matlatzincas, se puede estudiar a las culturas del sur, para tratar de entender las diferencias culturales existentes, y así poder delimitar si eran pueblos aliados o contrarios con las regiones matlatzincas relacionadas con Sultepec.

Dicha región se mantiene como no determinada, ya que comparten rasgos muy similares, como si hubieran sido un mismo pueblo en una vasta extensión que comparten cultura idéntica, por tanto, se declara aun no ubicada en una cultura u otra en especial, incluso el territorio de Sultepec pudo abarcar parte de esta zona al sur (polígono rojo claro a la izquierda).







1682

Provincia de San Diego “como territorio asociado”

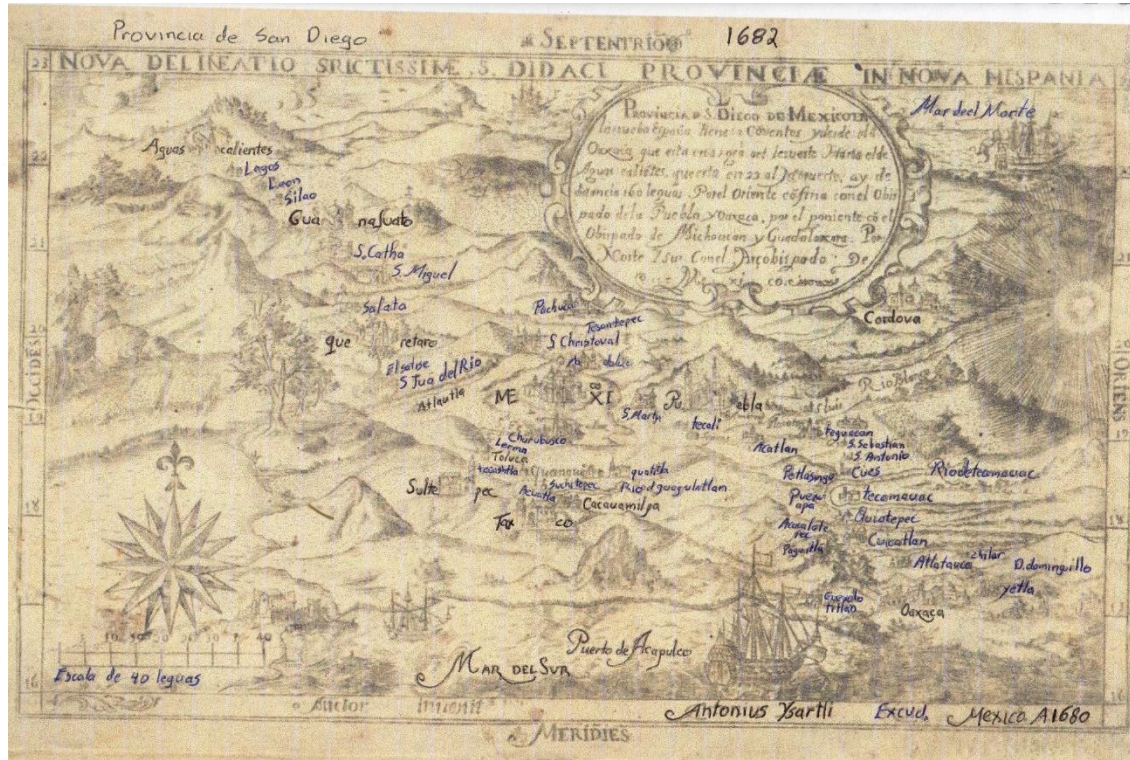

La provincia de San Diego podría guardar una relación por ser un territorio completamente lleno de minas, donde estuvo presente la cultura matlatzinca en su mayor parte, sin embargo, ante este mapa no se puede dar una especificación del porque la asociación real de tan vasto territorio.

Lo que sí es claro, es la presencia de los principales pueblos considerados en la época, y muchos de los territorios considerados por otros autores como cabeceras no se ven reflejados en este primer mapa, lo cual pone en desacuerdo las teorías de que territorios vecinos a Sultepec fueron más importantes, si no se muestran en este mapa.

Ante esta hipótesis se observa una vez más los principales territorios que les eran de importancia posterior a la conquista, y siguen siendo muchos de los que ya se consideraban dentro del imperio matlatzinca, pero además de los nuevos centros de mando o importancia, se observan los territorios a los que le dedicaron más ímpetu.





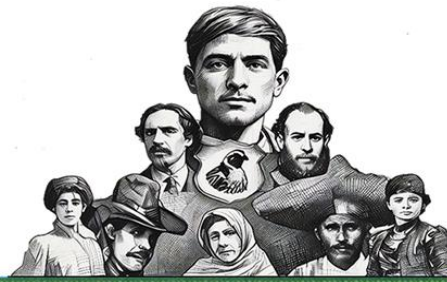

1714

“curato como indicio de gentilicio asociado”

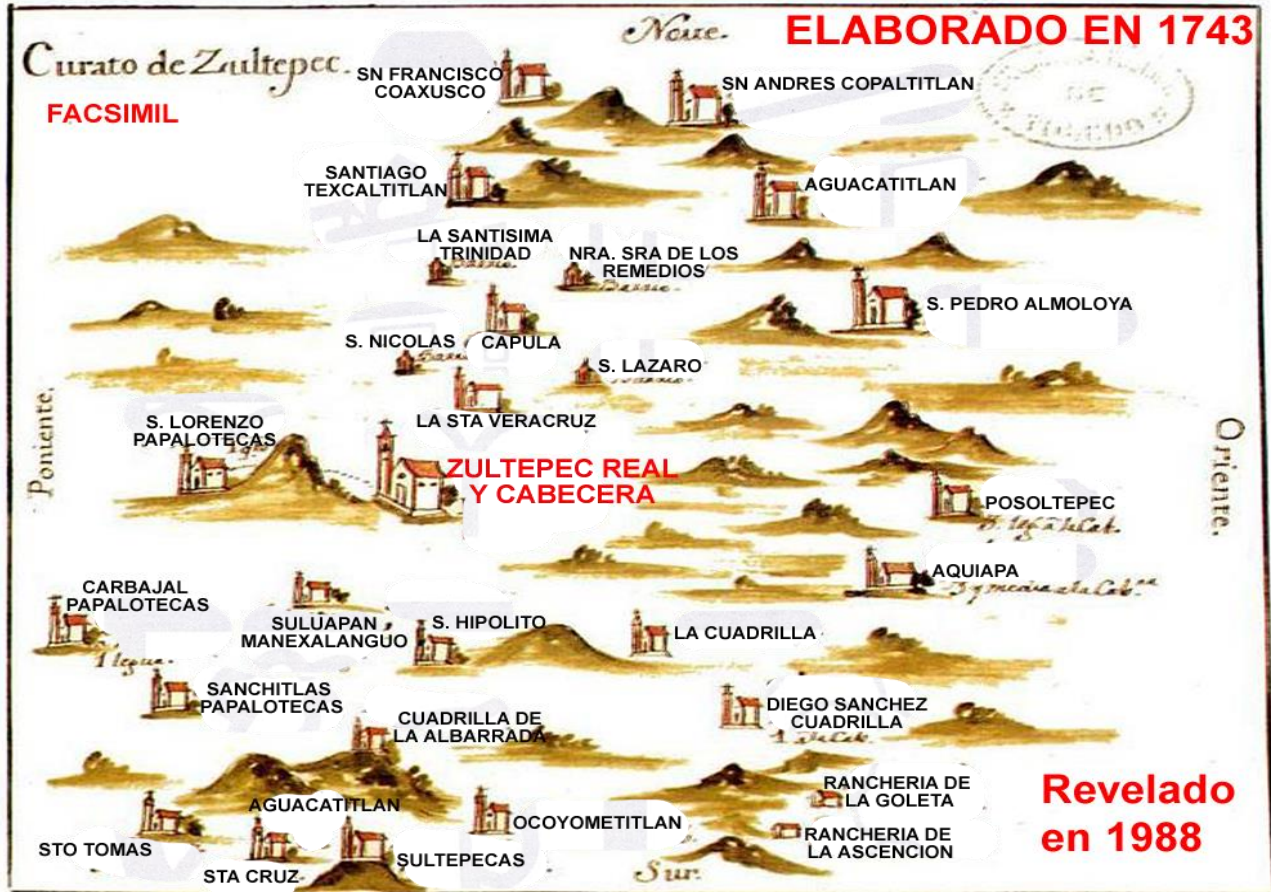

En este mapa se puede observar a simple vista la importancia de cada uno de los pueblos hasta el año de 1743, los indicadores son el tamaño de la iglesia en la representación, el nombre que especifica el rango, la ubicación de las iglesias y las derivaciones o iglesias asociadas.

Esta es una variante de gentilicio asociado al posible vínculo prehispánico que se ha visto con anterioridad, y también pone en entredicho las teorías de otros investigadores que afirmaban que otros sitios habían sido los primeros sitios de evangelización por su importancia.





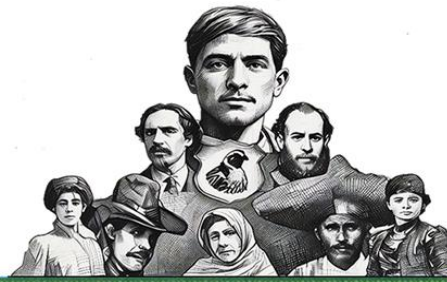

Durante el análisis minucioso de esta fuente, se puede interpretar la existencia de otro pueblo o posiblemente a grado de entidad social o cultura, ya que múltiples iglesias contiguas usan el mismo identificativo de gentilicio, la probabilidad aumenta al reconocer que ahí había un río grande donde pudieron haberse desarrollado sin problemas.

Ajeno a esto se enfatiza en la clara importancia de Sultepec cabecera sobre muchas poblaciones dentro de los 20 kilómetros a la redonda de este, dando más pruebas de la importancia anterior y presente de la zona de estudio de Sultepec, basado en la prueba religiosa y sus más antiguas construcciones.

## **1852 Distrito de Sultepec**

### **“como indicio de culturas asociadas”**

### **Derivados de antiguas relaciones entre pueblos**

Algunos investigadores de manera no oficial, reconocen la influencia del municipio de Sultepec sobre un vasto territorio, especialmente en los tiempos antes de la conquista mexicana, no solo al interior del actual Estado de México, sino también con los estados vecinos e incluso hacia el territorio de la triple alianza.

A pesar de las constantes invasiones, mexicana, española, conquista espiritual, etc., el territorio se conservó como zona de reconocida y gran importancia local, regional y nacional por distintas razones, políticas, militares, mineras, basada en recursos, etc. Por lo que toda la colonia era una entidad líder a nivel de la capital de la época.

El distrito puede ser una muestra hipotética de la antigua importancia, así mismo de sus lazos comerciales, y migraciones pasadas, por lo cual se plantea esta hipótesis de indicio de la relevancia que perduro por siglos en la región y puede analizarse desde muchos aspectos, os cuales no se enfatizaran por esta ocasión.







Gobierno  
Municipal  
2025 • 2027

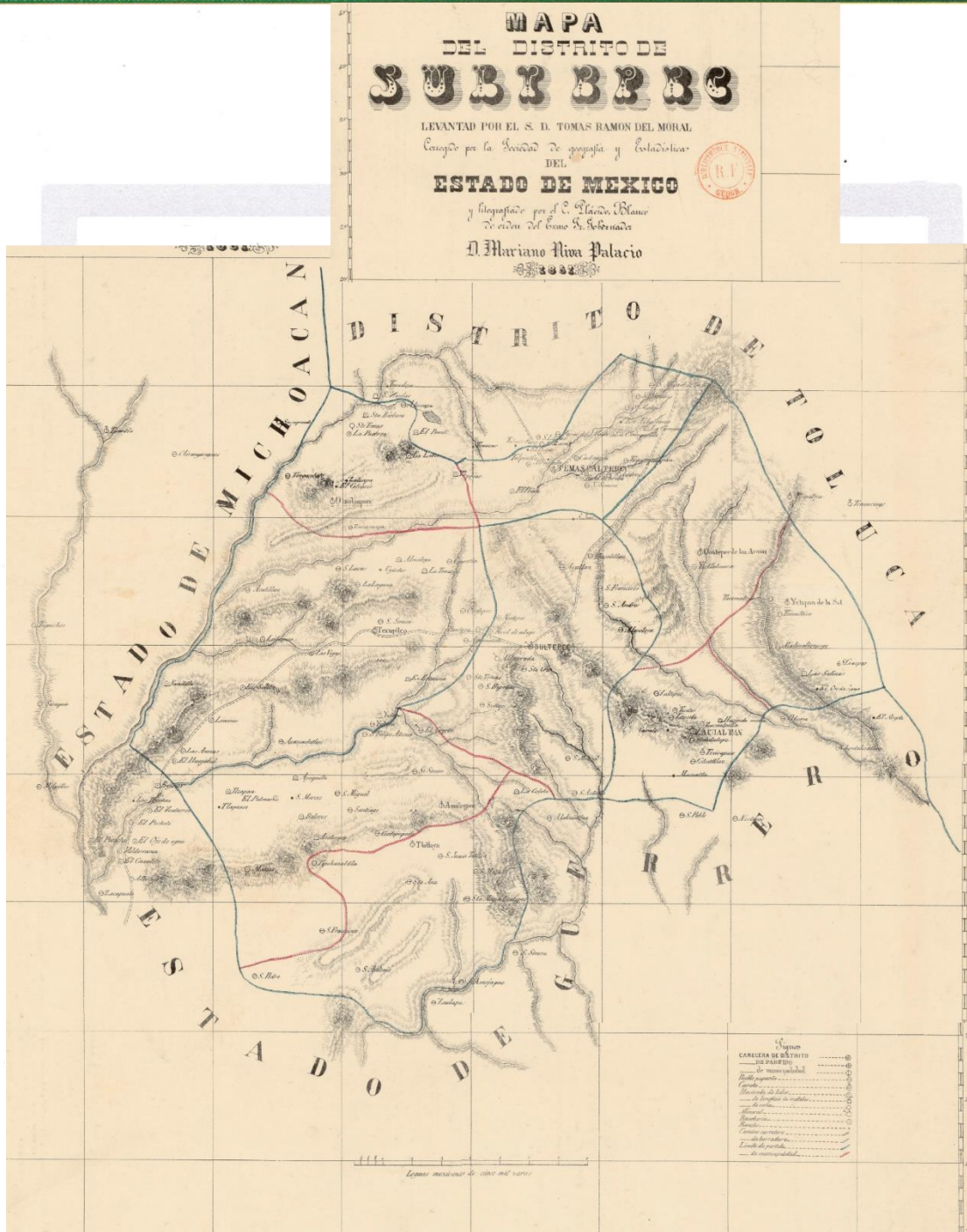
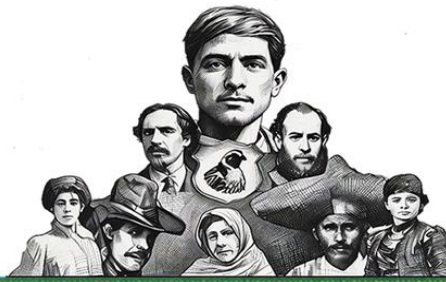





Gobierno  
Municipal  
2025 • 2027

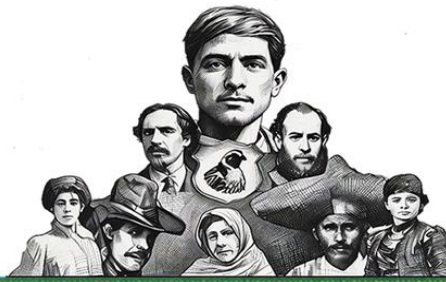

## Reconstrucción basada en evidencia

### Vestigios coloniales

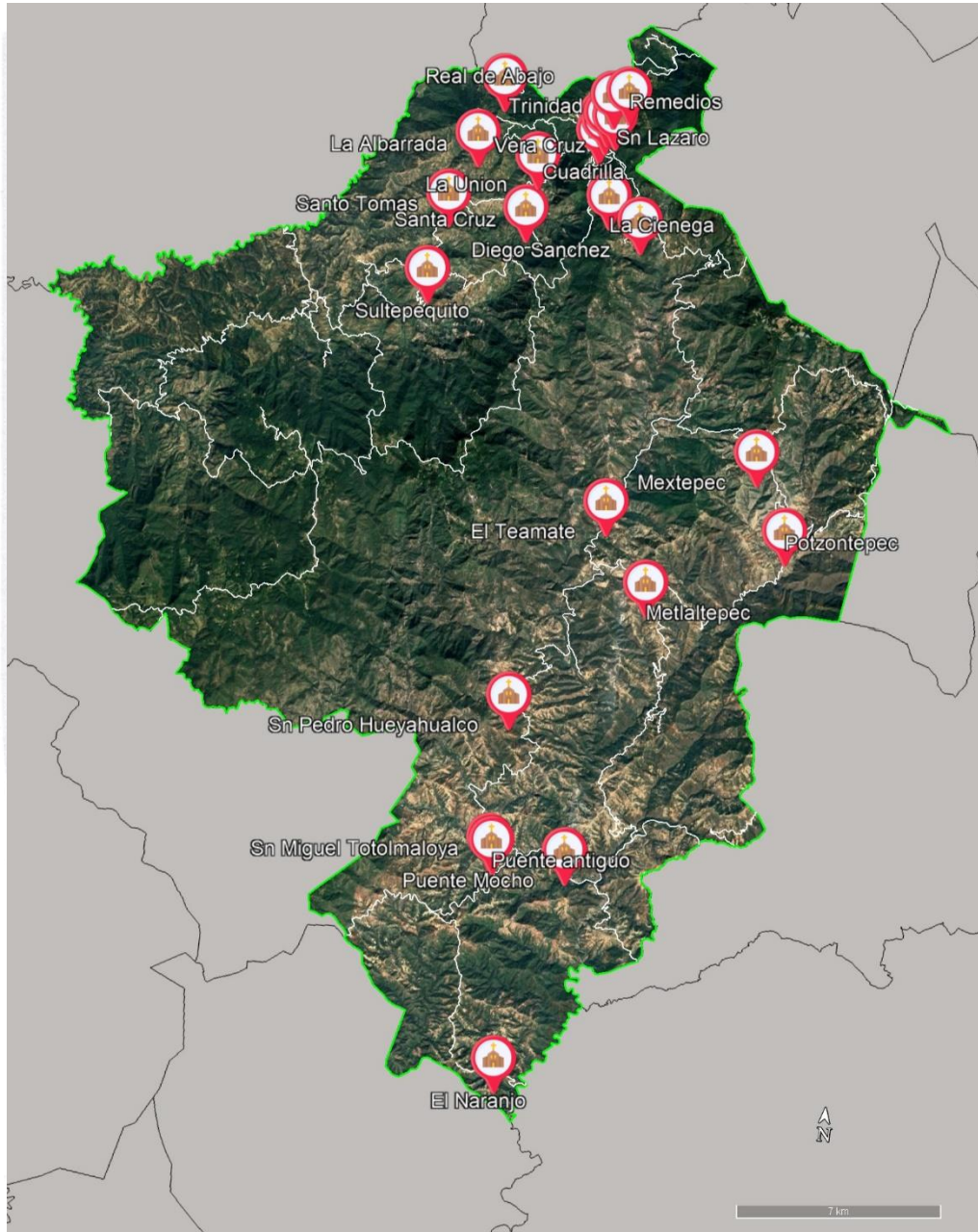



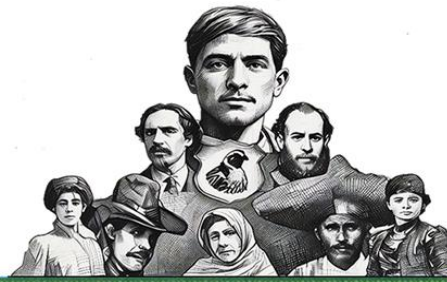

Como se puede ver en el mapa anterior, los más antiguos centros de culto, se ubicaron exactamente alrededor de los antiguos altepetls, otra prueba más que reafirma la hipótesis antes planteada sobre la importancia de Sultepec a lo largo de la historia de la región sur del Estado de México.

Como es sabido las congregaciones muchas de las veces estaban cerca o no se movían de los lugares originales, en el caso de Sultepec las congregaciones al parecer no tuvieron efecto y no pudieron llevarse a cabo, por lo que la mayoría de los poblados quedaron en el mismo lugar o se recorrieron un mínimo de medio kilómetro del original.

De igual manera formula una hipótesis de que los templos más antiguos, fueron construidos sobre templos prehispánicos o cercanos a ellos en las nuevas congregaciones, para justificar esta hipótesis, se toma en cuenta los petrograbados en cantera empotrados en las mismas iglesias con motivos indígenas.

Como ejemplo están figuras mezcalas en Xochitla, mexicas en Santo Tomas, Capula, San Miguel Totolmaloya, solo por mencionar las más evidentes y notables a simple vista, porque hubo muchas que se perdieron o fueron destruidas, perdiendo el rastro histórico y origen real del lugar.







Gobierno  
Municipal  
2025 • 2027

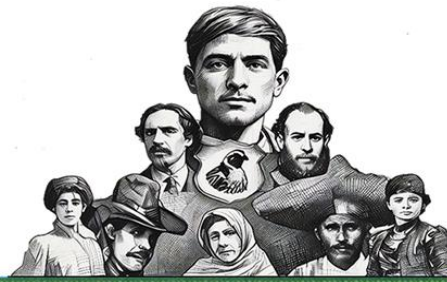

## Vestigios prehispánicos

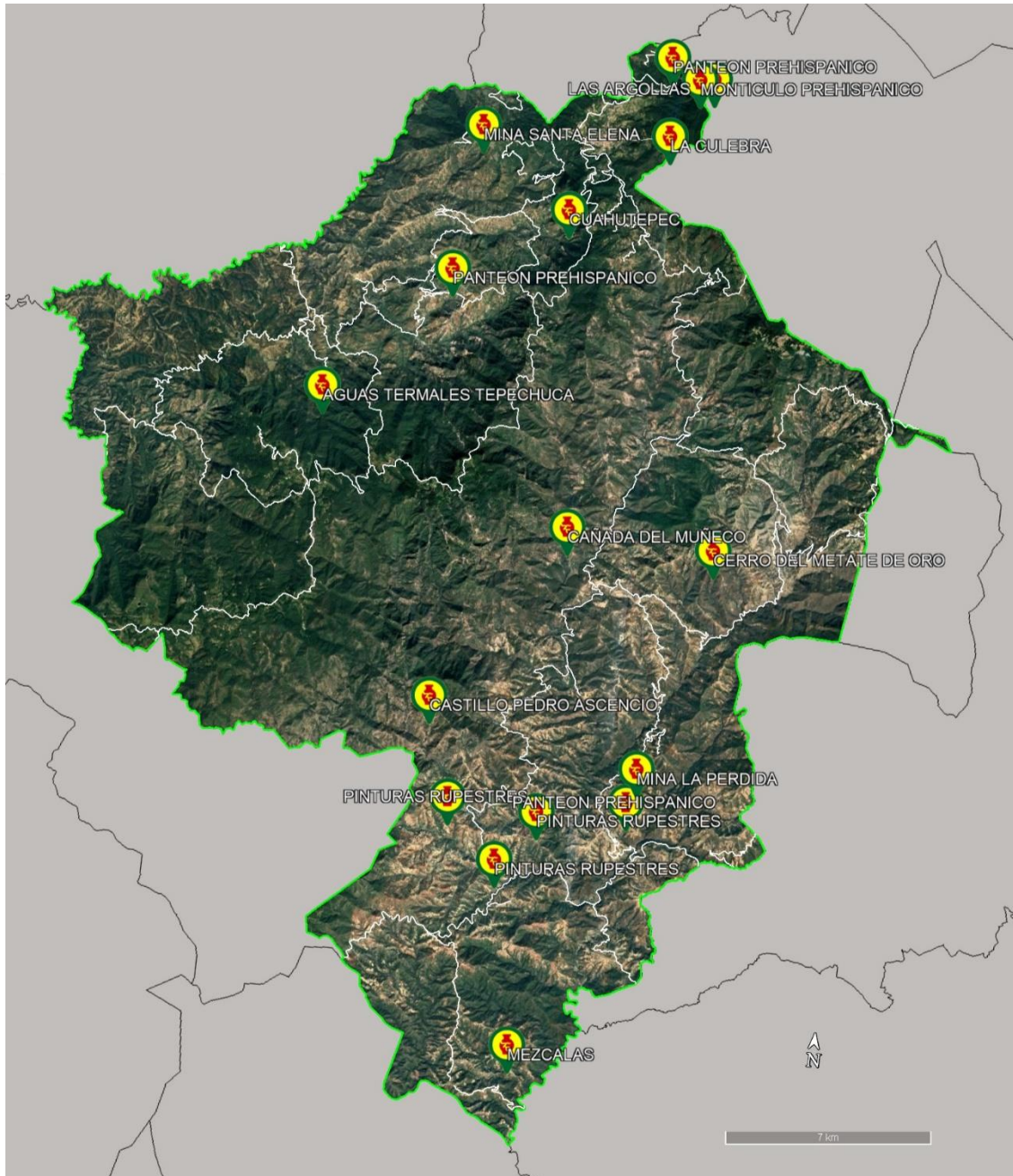





Gobierno  
Municipal  
2025 • 2027

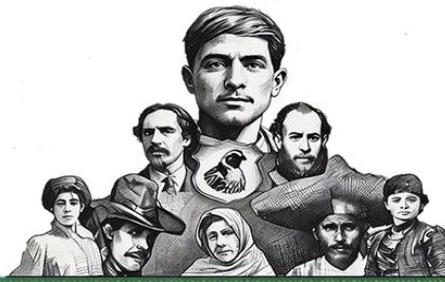

Reforzando la anterior hipótesis, se suma la existencia de panteones prehispánicos, restos de templos, vasijas, figuras de jade y tezontle, así como barro en muchas variedades, incluso pinturas rupestres, desde los cuales podemos reformular o complementar la hipótesis anterior.

Durante siglos han sido saqueadas las piezas arqueológicas, las iglesias, las casas y todo vestigio prehispánico, colonial o moderno del municipio de Sultepec, lo que genera pérdida de información y como peor consecuencia, la pérdida de identidad, ya que al no haber pruebas, no puede ser considerado como real.

Como se puede ver el problema de identidad local en el municipio de Sultepec se basa en el saqueo, desinformación, ocultar de piezas y documentos de forma privada, intereses políticos, personales, etc. Por lo cual la presente hipótesis no debe ser tomada como referente total y veraz de la situación pasada del municipio, ya que solo conforma una interpretación de las fuentes existentes, la cual debe ser retomada por los especialistas en la materia con sentido de imparcialidad y apego al profesionalismo.

De aquí en adelante las propuestas deberán tener un fundamento más claro, porque para eso son las fuentes, las teorías e hipótesis, para abrir y ampliar el reducido panorama que hay en la actualidad de nuestro municipio, abriendo puertas se alcanzan las metas deseadas.

En el caso de Sultepec la identidad y su reconocimiento a lo largo de los años, el cual han querido borrar o menospreciar.

